



Bilancio sociale 2023

COOPERATIVA SOCIALE ECOLE

ecole ecologia
lavoro
educazione

Indice

La cooperativa

Nota Metodologica	4
Processo di Fusione	5
Missione e Valori.....	6
Lettera congiunta	7
La storia	8
Rapporti con il territorio	11
Certificazioni ISO	13
Inserimento lavorativo	14
Focus - “Oltreilavoro”	15
Focus - “Scuola per L’Europa”	16
Struttura e Governance Cigno Verde	17
Struttura e Governance Gruppo Scuola	18
Struttura e Governance Ecole	19
I Soci della Cooperativa Ecole	20
I dipendenti della Cooperativa Ecole	21
Lavoratori svantaggiati	22
Formazione e sicurezza	23
Trend economico	23

I nostri servizi

I nostri servizi e le attività (Ecologia  Lavoro)	25
I nostri servizi e le attività (Educazione  Inclusion)	32

Nota Metodologica

Il bilancio sociale è uno strumento di informazione e trasparenza che le imprese sociali ed altri enti di Terzo settore (Ets) sono tenute ad avere per mettere a disposizione degli stakeholder informazioni circa le attività svolte e i risultati sociali, ambientali ed economici raggiunti dall'organizzazione, favorendo la trasparenza dell'agire amministrativo e sollecitando la partecipazione dei cittadini alla vita pubblica.

A cosa serve? Il bilancio sociale consente agli Amministratori di verificare lo stato di attuazione degli impegni assunti e di valutarne l'attualità rispetto alle necessità del territorio degli stakeholder.

Gli elementi che lo caratterizzano sono:

- volontarietà
- implementazione graduale
- resa del conto degli impegni, dei risultati e degli effetti sociali
- individuazione e costruzione di un dialogo con i portatori di interesse

La sua redazione è avvenuta ai sensi dell'art. 9 comma 2 del Dlgs 112/2017, seguendo le indicazioni, i principi di redazione, la struttura e i contenuti delle Linee Guida del Ministero del Lavoro e delle Politiche Sociali (approvate con D.M. 04 luglio 2019).

In particolare i criteri che sono stati seguiti sono:

- la chiarezza
- l'attendibilità dei dati presentati
- comparabilità temporale e spaziale

Nel presente Bilancio sociale 2023 sono stati inseriti riferimenti a modifiche avvenute nel corso dell'anno, in quanto momenti fondamentali per l'operato della Cooperativa. Queste attività vengono citate al fine di fornire al lettore un'immagine completa e il più possibile aggiornata della Cooperativa sociale Ecole, rimandando al Bilancio sociale 2024 per i dovuti approfondimenti e dettagli.

Processo di Fusione

Siamo una Cooperativa Sociale con sede a Parma, nata dalla fusione di Gruppo Scuola e Cigno Verde. Ci occupiamo di progetti educativi e servizi per la cura del territorio, promuovendo l'inclusione e l'emancipazione sociale.

Il percorso di fusione è partito nel 2020 quando è avvenuto il primo incontro per poi proseguire con un workshop tra i CDA di Cigno Verde e di Gruppo Scuola, arrivando infine al 2022 quando grazie a Cogruppo per la consulenza, si è intrapreso il percorso effettivo di fusione. A marzo di quell'anno si è tenuto un incontro di presentazione reciproca delle cooperative e del percorso di fusione alle basi sociali.

Nel gennaio 2023 si è iniziato a parlare del nome della nuova cooperativa e si è dato il via a gruppi di lavoro tematici: Organizzazione, sviluppo e amministrazione.

Il 30 giugno si è depositato in Camera di Commercio il progetto di fusione che ha portato a due date importanti:

- 26 OTTOBRE 2023 - le Assemblee Soci di Cigno Verde e Gruppo Scuola deliberano la fusione tra le due cooperative
- 28 DICEMBRE 2023 - i Presidenti di Cigno Verde e di Gruppo Scuola firmano presso il notaio l'atto di fusione

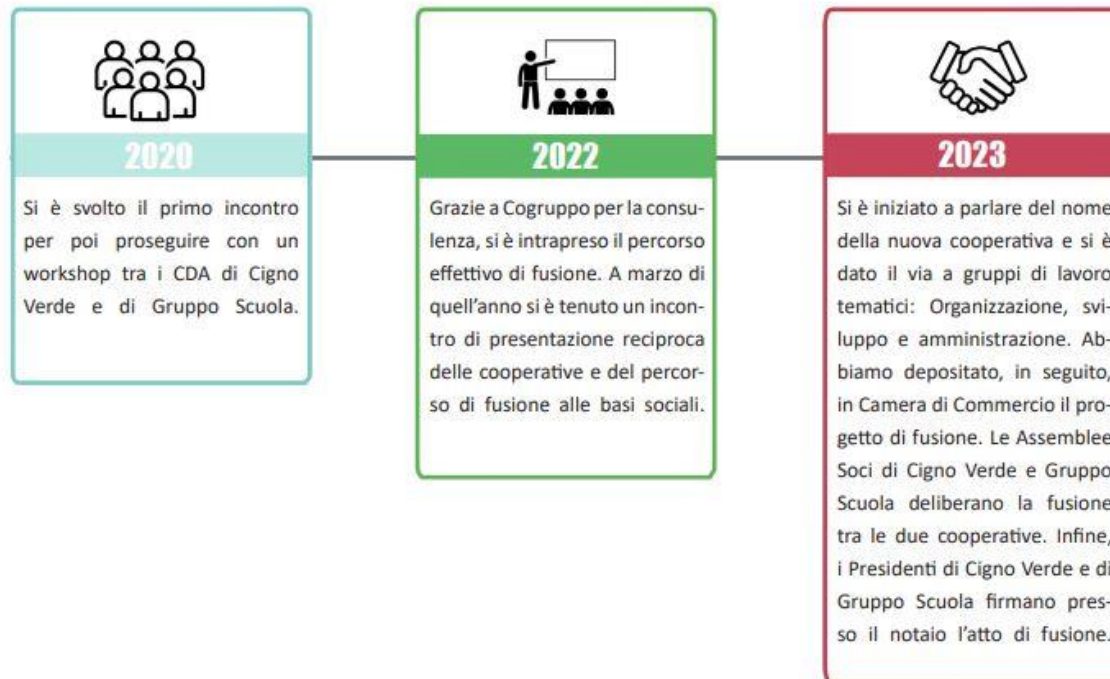

Missione e Valori

La nostra mission è promuovere l'inclusione e l'emancipazione sociale attraverso azioni e programmi di tipo educativo, favorendo l'inserimento lavorativo di persone svantaggiate, partecipando alla gestione di progetti eco-sostenibili che rispettino il territorio e il nostro pianeta.

LAVORO E BENESSERE: ci occupiamo di inserimento lavorativo delle persone fragili. Molti dei nostri lavoratori provengono da percorsi di vita complessi che richiedono supporto per essere orientati al benessere, all'autonomia e alla dignità, valori fondamentali per ogni percorso di vita.

EDUCAZIONE E SOSTENIBILITÀ: proponiamo percorsi educativi e formativi rivolti alle scuole, alle giovani generazioni, alla Comunità attraverso azioni pratiche coerenti e l'utilizzo del digitale. Tutela ambientale, difesa dei beni comuni e integrazione sociale, sono il nostro orizzonte di riferimento.

INCLUSIONE E COMUNITÀ: siamo parte di una comunità territoriale – reti civiche, servizi pubblici, terzo settore – che opera per l'inclusione di minori e adulti in condizioni di povertà, di emarginazione e di disagio sociale. Le relazioni con il territorio aprono spazi di dialogo, di crescita e creano opportunità.

ECOLOGIA E INNOVAZIONE: crediamo nell'innovazione come fattore essenziale per affrontare e gestire i cambiamenti, generare e connettere risorse, soddisfare vecchi e nuovi bisogni sociali. La sostenibilità è la condizione per lo sviluppo di un territorio che pensa alla qualità di vita delle generazioni future.

Lettera congiunta

La cooperativa Ecole nasce dalla fusione tra due imprese sociali del nostro territorio – Gruppo Scuola e Cigno Verde – che, di fronte alle sfide di questo periodo storico, hanno scelto di mettersi assieme, di aggregarsi per dare valore aggiunto alle rispettive attività e servizi ed esplorare nuovi sbocchi lavorativi coerenti con la mission e l'esperienza consolidata delle due cooperative. Lavoro di rete, radicamento territoriale, coinvolgimento della comunità, collaborazioni strutturate con l'Amministrazione Pubblica, sono oggi direzioni di marcia obbligate, nella prospettiva di dare vita ad un sistema di welfare generativo che sia in grado di garantire, anche con altre modalità, risposte efficaci ai bisogni sociali, che questo territorio ha saputo assicurare fino ad oggi. Viviamo in un quadro di grande complessità e di cambiamenti epocali, segnato da un forte aumento della fragilità sociale e delle sue tante articolazioni; questo impone a tutti uno sforzo comune e il ricorso alle energie migliori per promuovere l'inclusione sociale e garantire il diritto all'autodeterminazione delle persone più fragili. Ecole nasce anche da una riflessione sui modelli organizzativi, che nel percorso di fusione, ha individuato l'opportunità di incrementare l'efficacia della propria azione. Una realtà aziendale più efficiente e flessibile, e quindi strutturata, può incidere maggiormente sulla riduzione dei costi di struttura e degli oneri amministrativi; può differenziare le attività produttive e affrontare con minor difficoltà i nuovi scenari di mercato anche quando vedono, da parte di molti Enti Pubblici, un ricorso eccessivo e inaccettabile alle gare d'appalto al massimo ribasso.

La sfida è ora integrare l'ambito delle attività socio educative di tipo A - dalla gestione dei centri di aggregazione alle attività con le scuole, dal supporto a minori in condizione di disagio e ritiro sociale, alla cura di persone con disabilità o problemi di salute mentale – con le attività produttive e l'inserimento lavorativo di persone fragili, tipiche delle cooperative B. Parliamo di servizi ambientali (raccolta rifiuti e manutenzione del verde), di agricoltura sociale (produzione e commercializzazione di prodotti bio), della produzione di arredi (falegnameria e carpenteria di "Nodi), di turismo sostenibile (area Camper), di un ambito di economia circolare tiene insieme l'esperienza del compostaggio di comunità, le politiche del riuso, la manutenzione e il recupero delle biciclette. Siamo e saremo sempre legati ad un modello cooperativo di dimensioni contenute, che ponga al centro della propria iniziativa il benessere dei lavoratori e delle persone di cui ci prendiamo cura.

Fabio Faccini, presidente Ecole
Sabrina Fornia, vice presidente Ecole

La storia

-Cigno Verde-

1989: Per iniziativa di Legambiente nasce a Parma la Cooperativa Cigno Verde, con sede in Vicolo Santa Maria. I primi anni sono l'occasione per partecipare a progetti di turismo sostenibile.

1997: L'assemblea dei soci decide la conversione in "cooperativa sociale per l'inserimento lavorativo dei soggetti svantaggiati". Un salto di qualità che implica un nuovo impegno sul fronte dell'inclusione sociale e comporta il trasferimento nella sede più funzionale di Via Pasubio e l'adesione al Consorzio Solidarietà Sociale.

2004: La cooperativa cresce ulteriormente, grazie allo sviluppo del servizio di raccolta differenziata dei rifiuti nel comune di Parma, che nel 2012 passerà al sistema porta a porta. Ci trasferiamo in Via Belli 6/A, una sede più grande che ci consente di realizzare un impianto di stoccaggio dei toner esausti e di recupero di rifiuti elettronici.

2014: Nel 2014 avviamo il Progetto "Ri-Ciclo LabOfficina", grazie all'aggiudicazione di un bando della Presidenza del Consiglio dei Ministri – Dipartimento Politiche per la Famiglia. Il progetto consiste nell'allestimento di un'officina in cui recuperare le bici dismesse ed evitare che diventino rifiuti.

2016: È l'anno che segna un importante incremento delle attività e dei servizi svolti dalla cooperativa, in particolare del settore socio educativo, che porta alla definitiva trasformazione della Cigno Verde in Cooperativa a oggetto misto (B sub A). Contestualmente avviene il trasferimento nell'attuale sede di Via Belli 10/A, a pochi metri da quella precedente.

2017: Assieme alla Rete Parma Riusa la cooperativa promuove il progetto "Composharing", il servizio di compostaggio domestico che coinvolgerà molti comuni della provincia. Il percorso di fusione con la Cooperativa Sociale Cristina di Fidenza si conclude positivamente con la sua incorporazione all'interno della Cigno Verde.

2019: La cooperativa compie 30 anni e per festeggiarli organizza vari eventi durante l'anno. A dicembre vince il Premio Qualità Sociale d'Impresa, per la sezione "Aziende No-Profit", rivolto alle imprese che assumono persone in condizioni di svantaggio sociale e con disabilità, oltre gli obblighi di legge. Nello stesso periodo prende forma il "Progetto Nativa" di agricoltura sociale, dopo aver acquisito il ramo d'impresa della Cooperativa Sociale Nativa.

2020-21: In piena emergenza coronavirus proseguono la maggior parte dei servizi. La cooperativa inizia a collaborare a diversi progetti a sostegno della comunità come “La Spesa a Casa” dei Gas di Fidenza e Salsomaggiore, o la “Cassetta Sospesa” della Caritas di Sorbolo. Il 2021 è il primo anno di attività del progetto “Nodi - Storie di Arredo”, ramo d’impresa dedicato alla progettazione e alla realizzazione di arredi originali e su misura presso la sede di Fidenza

2022: Cigno Verde intraprende una nuova avventura: la gestione del campo sportivo Mauro Valeri, in collaborazione con l’Asd La Paz e l’Uisp Parma. L’impianto sportivo consente di sviluppare nuovi progetti educativi, inserimenti lavorativi, attività sportive per disabili e fasce vulnerabili.

-Gruppo Scuola-

1972: Nel Quartiere Montanara nasce l’Associazione Gruppo Scuola. La matrice culturale e pedagogica fa riferimento a Don Milani e all’esperienza della Scuola di Barbiana, all’esperienza del Villaggio di Corea a Livorno, a Mario Lodi, a Paulo Freire.

1986: Nel 1986 nasce Villa Ghidini, il primo centro aggregativo della città, un luogo collaborativo dove particolare attenzione è dedicata al sostegno allo studio e alla collaborazione con la scuola e le associazioni del territorio.

1997: Nasce Il Centro Giovani Montanara, un luogo in cui si promuovono varie forme di protagonismo giovanile e di presenza responsabile nella comunità locale. Grazie al contesto nel quale è inserito, rivestono particolare importanza i temi della sostenibilità ambientale e dello sviluppo di comunità.

2004: In continuità di valori, metodi e prassi educativi dell’Associazione, viene a costituirsi la Cooperativa Sociale Gruppo Scuola. La cooperativa ha portato avanti negli anni diversi progetti rivolti ai bambini, adolescenti e giovani in ambito extrascolastico su tutto il territorio di Parma e provincia.

2012: Nel 2012 alla Cooperativa Gruppo Scuola è stata incorporata la Cooperativa Sociale Ippovalli, la cui mission consiste nella promozione umana e integrazione dei cittadini attraverso servizi basati sull’utilizzo del cavallo e sull’avvicinamento alla natura.

2013: Con il progetto On/Off, Gruppo Scuola ha dato vita al primo spazio co-working all’interno di un centro di aggregazione giovanile. In pochi anni On/Off si è dotato di un FabLab, laboratorio di fabbricazione digitale.

2017: Apre alla città Officina Arti Audiovisive, altro spazio collaborativo promosso dal Comune di Parma gestito dalla nostra cooperativa seguendo il modello gestionale generativo.

2018: La cooperativa dà vita a CASCO, Centro per gli Apprendimenti e lo Sviluppo delle Competenze che realizza percorsi di ricerca e formazione per scuole, aziende e organizzazioni sociali.

2019: Riceviamo da ART-ER la Menzione Speciale per avere ideato, progettato e promosso luoghi collaborativi a sostegno dell'occupazione e dell'innovazione in sinergia con le associazioni giovanili del territorio.

2021: I nuovi servizi nati in risposta all'emergenza, in particolare la formazione a distanza, diventano strutturali.

2022: La cooperativa si arricchisce di nuovi servizi: Scuola per l'Europa e il centro Fuoriclasse di San Secondo Parmense.

-Ecole-

2023: In quest'anno le due Cooperative Sociali, Gruppo Scuola e Cigno Verde, avviano il percorso effettivo di fusione, arrivando a fine anno ad essere un'unica realtà dove educazione, inclusione lavorativa e cura dell'ambiente rappresentano gli elementi di congiunzione per un futuro più sostenibile ed inclusivo. Attraverso azioni e programmi di tipo educativo, comunitario ed innovativo vengono integrati i servizi della Cooperativa per allargare la rete territoriale di Ecole.

Rapporti con il territorio

I nostri rapporti sono in costante evoluzione e coinvolgono realtà del terzo settore e della cooperazione, i servizi territoriali di inclusione sociale e lavorativa, le Amministrazioni Pubbliche, imprese sociali e aziende profit. Sono relazioni che attengono sia alla dimensione sociale dell'impresa, sia alla sua natura imprenditoriale, che spesso si intrecciano, favorendo nuove opportunità di lavoro e progetti in grado d'integrare l'attività d'impresa con l'inclusione sociale.

Servizi territoriali

L'efficacia dei progetti d'inserimento lavorativo e d'inclusione sociale dipende in gran parte dalle relazioni di rete e dai livelli di collaborazioni attivate con i servizi pubblici e le loro articolazioni territoriali. Ecole collabora con l'Agenzia Regionale per il Lavoro (Ufficio collocamento mirato), con gli Istituti Penitenziari e l'UEPE (Ufficio Esecuzione Penale Esterna), con CSM, Neuropsichiatria e il Dipartimento Salute Mentale dell'AUSL, con il SERT che oggi si occupa di ogni tipo di dipendenza patologica. Tali relazioni coinvolgono anche le Amministrazioni Pubbliche interessate (Poli sociali di diversi Comuni, Uffici di Piano, ASP Ad Personam, Pedemontana sociale, e l'Unione Bassa est.

Sistemi cooperativi

Ecole fa parte del Consorzio Solidarietà Sociale di Parma, storica aggregazione di 27 cooperative sociali, e collabora attivamente con altre imprese del territorio nei servizi ambientali (gestione rifiuti e manutenzione del verde) e in ambito socio-educativo. È tra i fondatori della Rete 14 Luglio, aggregazione nazionale di cooperative B e aderisce unitariamente sia a Federsolidarietà - Confcooperative che a Legacoopsociali. Ecole è inoltre socia della cooperativa sociale Articioc, produttrice di birra artigianale e di CSS Lavoro che opera nel campo del collocamento mirato.

I rapporti con il terzo settore

Rappresentano l'ossatura delle nostre relazioni e coinvolgono enti di secondo livello come CSV Emilia e il Forum Terzo Settore oltre una vasta rete di realtà impegnate nel campo della solidarietà e della tutela dei diritti, nella difesa dell'ambiente, nella costruzione di una comunità aperta e inclusiva. Sono partner della cooperativa Libera Parma, con cui realizziamo laboratori di educazione alla legalità nelle scuole di Parma, Fiab e Bicinsieme, la rete Parma Riusa che, assieme a Legambiente e WWF, promuove esperienze di economia circolare. Ecole sostiene l'associazione sportiva La Paz e collabora con UISP e altre realtà inclusive per promuovere la partecipazione di soggetti deboli alle attività sportive. Sul fronte dell'inserimento al lavoro i nostri più stretti interlocutori sono CIAC, Comunità Betania, Associazione Amici di Fidenza, San Cristoforo e Caritas. Nell'ambito socio-educativo siamo soci fondatori di AssociAnimAzione APS, una rete nazionale di enti del terzo settore attivi nell'ambito dell'animazione sociale e culturale, mentre a livello locale collaboriamo

con Aps On/Off, Aps Distretto Collaborativo e Associazione Con-Tatto nella gestione di spazi e attività progettuali.

Imprese sociali e aziende profit

Ecole svolge servizi legati alla gestione dei rifiuti urbani per conto di IREN Ambiente e collabora con altre imprese private (Ecorecuperi, Inerti Cavoza) alla raccolta e al recupero di rifiuti speciali. La cooperativa ha attivato convenzioni "ex art. 22", finalizzate all'inserimento lavorativo, con diverse imprese del territorio: Scatolificio Sandra spa (ora FEPA), Credit Agricole, Gruppo Mercurio spa, Sopra Steria Italia, Barilla spa e Maps SPA. Con le Amministrazioni Pubbliche esistono diversi livelli di relazione, che vanno dalla gestione di servizi (manutenzione verde, segnaletica stradale, compostaggio di comunità) a vari livelli di collaborazione in ambito sociale o ambientale. Con il Comune di Parma Ecole è impegnata nell'organizzazione e nel coordinamento dei Centri Giovani, dei Centri Educativi Pomeridiani e di progetti per la promozione del benessere scolastico, nella gestione dell'Area Camper, sui temi della mobilità sostenibile.

Certificazioni ISO

La cooperativa Ecole è certificata secondo le norme ISO 9001 e ISO 14001, strumenti che ci permettono di tenere sotto controllo lo svolgersi delle nostre attività e raggiungere standard più alti di qualità dei servizi che offriamo.

ISO 9001 (QUALITÀ)

Erogazione dei servizi di raccolta e trasporto di rifiuti solidi urbani differenziati e non, speciali pericolosi e non, ingombranti e abbandonati, attività di intermediazione senza detenzione di rifiuti, gestione impianto di trattamento e recupero RAEE, manutenzione di aree verdi, arredo urbano e segnaletica, gestione dei Centri di Raccolta, finalizzati all'inserimento di persone svantaggiate, attività educative e socio assistenziali (IAF 24, 39, 38 , 28).

ISO 14001 (AMBIENTE)

Erogazione dei servizi di raccolta e trasporto di rifiuti solidi urbani differenziati e non, speciali pericolosi e non, ingombranti e abbandonati, attività di intermediazione senza detenzione di rifiuti, gestione impianto di trattamento e recupero RAEE, manutenzione di aree verdi, arredo urbano e segnaletica, gestione dei Centri di Raccolta, gestione area camper, finalizzati all'inserimento di persone svantaggiate. Lavorazioni agricole e vendita prodotti agricoli (IAF 24, 39, 28, 38, 29, 01).

SISTEMA DI GESTIONE 231

Il Modello 231, anche detto MOG (Modello di Organizzazione e Gestione) è un documento che descrive una serie di procedure aziendali volte a garantire la prevenzione della commissione di reati, per cui l'azienda potrebbe essere ritenuta responsabile, nell'adempimento di tutte le mansioni previste durante lo svolgimento della propria attività lavorativa. L'adozione di questo modello prevede, inoltre, da parte dell'azienda, la nomina di un OdV (Organismo di Vigilanza), che ha il compito di verificare l'efficienza del Modello e la sua effettiva applicazione.

Inserimento lavorativo

La cooperativa si occupa dell'inserimento lavorativo di persone svantaggiate, ai sensi della L. 381/91 e della L.68/99. Parliamo di pazienti psichiatrici, detenuti ammessi al lavoro esterno, persone con disabilità, disoccupati di lunga durata o soggetti con problemi di dipendenza da alcool, droga e gioco, che le imprese tradizionali difficilmente riescono a includere nel proprio ciclo produttivo. Una concreta opportunità di lavoro può rappresentare un punto di svolta nella vita delle persone più fragili e una garanzia di reinserimento nella comunità.

Disponiamo di procedure e di competenze specifiche occupandoci, in stretta relazione con i servizi e le istituzioni del territorio e la rete del terzo settore, della selezione, dell'affiancamento e della progettazione dei percorsi individuali nonché del loro monitoraggio attraverso schede di valutazione e il diario dell'utente.

La cooperativa Ecole è attiva anche nell'ambito delle convenzioni quadro ex art. 22 della L.R. Emilia-Romagna n. 17/2005, che prevedono la stipula di accordi tra un'azienda profit soggetta all'obbligo di assunzione e una cooperativa di tipo B che, in cambio di commesse equivalenti, si impegna ad assumere persone "svantaggiate" in sostituzione dell'impresa. Le convenzioni sono computate dall'azienda ai fini dell'adempimento degli obblighi di assunzione previsti dalla Legge 68/99 e rappresentano, per la cooperativa, uno strumento di stabilizzazione dei progetti di tirocinio avviati.

Tra le esperienze più significative di convenzioni ex art. 22 attivate dalla Cooperativa, il progetto di Agricoltura Sociale avviato in collaborazione l'Azienda sperimentale Stuard, l'Agenzia per il Lavoro - collocamento mirato e la Barilla, per l'inserimento lavorativo di dieci persone in attività legate alla manutenzione del campo catalogo e della biodiversità del pomodoro.

■ GLI STEP PER GLI INSERIMENTI LAVORATIVI IN COOPERATIVA



Focus - “Oltreilavoro”

Lo sportello “Oltreilavoro” si occupa principalmente di sostenere le persone più in difficoltà all’interno della cooperativa e promuovere occasioni di aggregazione per i soci e i lavoratori in una logica di Welfare aziendale. Accanto alle tradizionali fragilità degli inserimenti lavorativi, le difficoltà nel far fronte ai problemi della vita quotidiana richiedono spesso, per molti lavoratori e le loro famiglie, un affiancamento sia sul piano amministrativo che legale. La cooperativa mette a disposizione il supporto del proprio avvocato, la consulenza dell’associazione Ricrediti e l’impegno di alcuni soci volontari, per intervenire sulla gestione del bilancio familiare, favorire la risoluzione di contenziosi con banche e finanziarie o la rateizzazione di mutui e situazioni debitorie. La cooperativa concede anticipi e prestiti a soci e lavoratori che ne facciano preventiva richiesta, sulla base di esigenze reali e misurabili. Sono inoltre previsti momenti informativi periodici su temi di ordinaria attualità, come: leggere una bolletta, capire le voci e l’impostazione della busta paga, utilizzare al meglio le opportunità offerte dalla mutua integrativa. Anche la partecipazione alla vita attiva della cooperativa è oggetto di confronto e approfondimenti, a partire dal valore e dal significato di esserne soci. Sul piano strettamente aggregativo, lo sportello “Oltreilavoro” organizza momenti di socializzazione a favore dei soci e dei lavoratori, che negli ultimi anni, hanno subito purtroppo un significativo ridimensionamento. L’obiettivo è riprendere e consolidare nel tempo un genere di attività favorisce le relazioni e la conoscenza reciproca tra soci e dipendenti di Ecole.

Focus - “Scuola per L’Europa”

Dal 2022 la Cooperativa si è aggiudicata il bando di progettazione e gestione del servizio extrascolastico presso la Scuola per l’Europa: in particolare la cooperativa organizza e gestisce tutte le attività pre-scuola e post-scuola rivolte alla scuola dell’infanzia e alla primaria, dal lunedì al venerdì, dal termine delle lezioni fino alle 17:30, proponendo diversi laboratori suddivisi per fasce di età.

A fare da cornice a tutte le diverse attività c’è il servizio di Ludoteca, la cui équipe ha il compito di garantire la tenuta educativa e progettuale del servizio. Complessivamente partecipano alle attività circa 300 iscritti. Il servizio di pre-scuola si caratterizza per la capacità di accoglienza di bambine e bambini di età differenti; il nostro pre-scuola ha sì l’obiettivo di rispondere ad un’esigenza concreta delle famiglie di ingresso anticipato a scuola, ma allo stesso tempo si propone di configurarsi come un tempo significativo e piacevole per i bimbi che ne usufruiscono. Si propongono attività come leggere, disegnare, colorare, attività ludiche “statiche” a piccolo gruppo, momenti dedicati alla condivisione e alle chiacchiere, il tutto in un approccio slow, per iniziare la giornata in modo attivo ma rilassato.

I Laboratori post-scuola si caratterizzano come un servizio educativo finalizzato all’accoglienza pomeridiana di bambini e ragazzi in un contesto protetto e strutturato. Sebbene sia collocato in un contesto scolastico, il post-scuola è uno spazio informale di decompressione e defaticamento rispetto alle attività didattiche che impegnano i bambini per l’intero orario di lezione: anche se sono richiesti impegno e responsabilità rispetto alle attività che si affrontano insieme, il clima è rilassato, con tempi ampi, inframmezzati da momenti ludici e di socializzazione e proposte in grado di stimolare gli interessi dei bambini attraverso il loro coinvolgimento emotivo e spontaneo. Giornalmente vengono proposti fino a 5 laboratori diversi tra cui i bimbi possono scegliere, che si alternano e ruotano nel corso della settimana: quest’anno sono stati proposti arte, spazio compiti, yoga, musica, fumetto, craft lab, scacchi, arte, teatro, videomaking, spagnolo, storytelling, coding e sport. Per il prossimo anno scolastico prevediamo di inserirne dei nuovi.

Struttura e Governance Cigno Verde

Il Consiglio d'Amministrazione, che si riunisce mensilmente, ha il ruolo di indirizzo e di controllo dell'azienda ed è garante della tutela degli interessi dei soci, dei valori e dell'identità della cooperativa. Il CdA della Cooperativa Cigno Verde è in carica dal 16/12/2021 e il Presidente Fabio Faccini è in carica da tre mandati. L'età media dei partecipanti al CdA è di 52 anni. Nel corso del 2023 sono state convocate 3 assemblee generali (15 febbraio, 30 maggio, 26 ottobre), con la presenza media di 45 soci per assemblea su un totale di 92 soci. Non sono stati riconosciuti compensi in gettoni per la presenza dei consiglieri del CdA.

ORGANIGRAMMA CIGNO VERDE

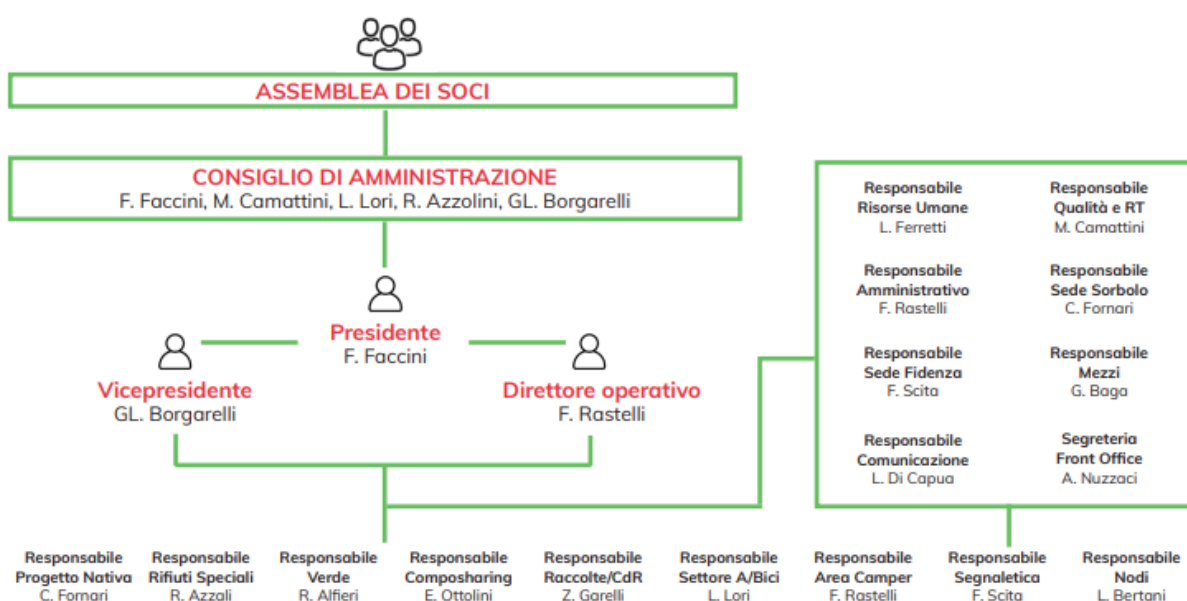

Struttura e Governance Gruppo Scuola

Il CdA della Cooperativa Gruppo Scuola è in carica dal 06/10/2020 con successiva ri-elezione il 27/06/2023 e la Presidente è in carica da due mandati. L'età media dei partecipanti al CdA è di 49 anni. Nel corso del 2023 sono state convocate 3 assemblee generali, con la presenza media del 28,7% su 42 aventi diritto al voto. I consiglieri e i membri del collegio sindacale hanno percepito gettoni presenza: 800 euro per il Presidente e 400 euro per gli altri sindaci.

ORGANIGRAMMA GRUPPO SCUOLA

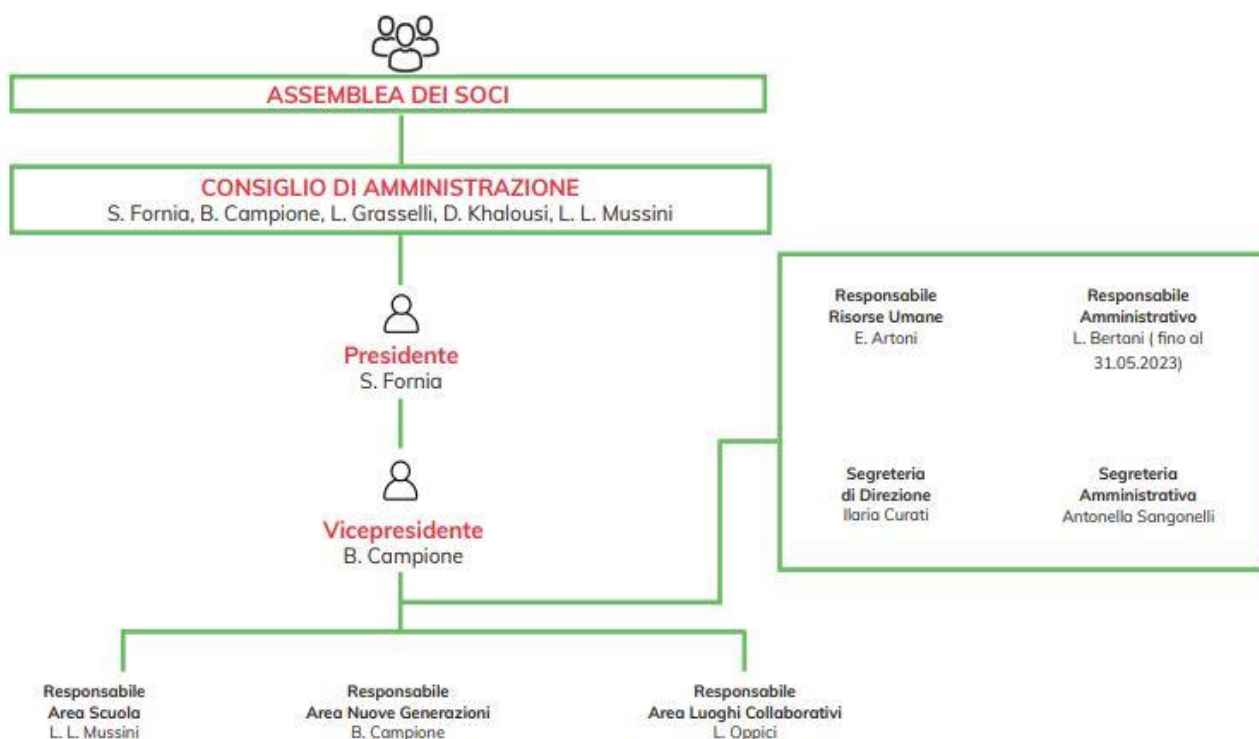

Struttura e Governance Ecole

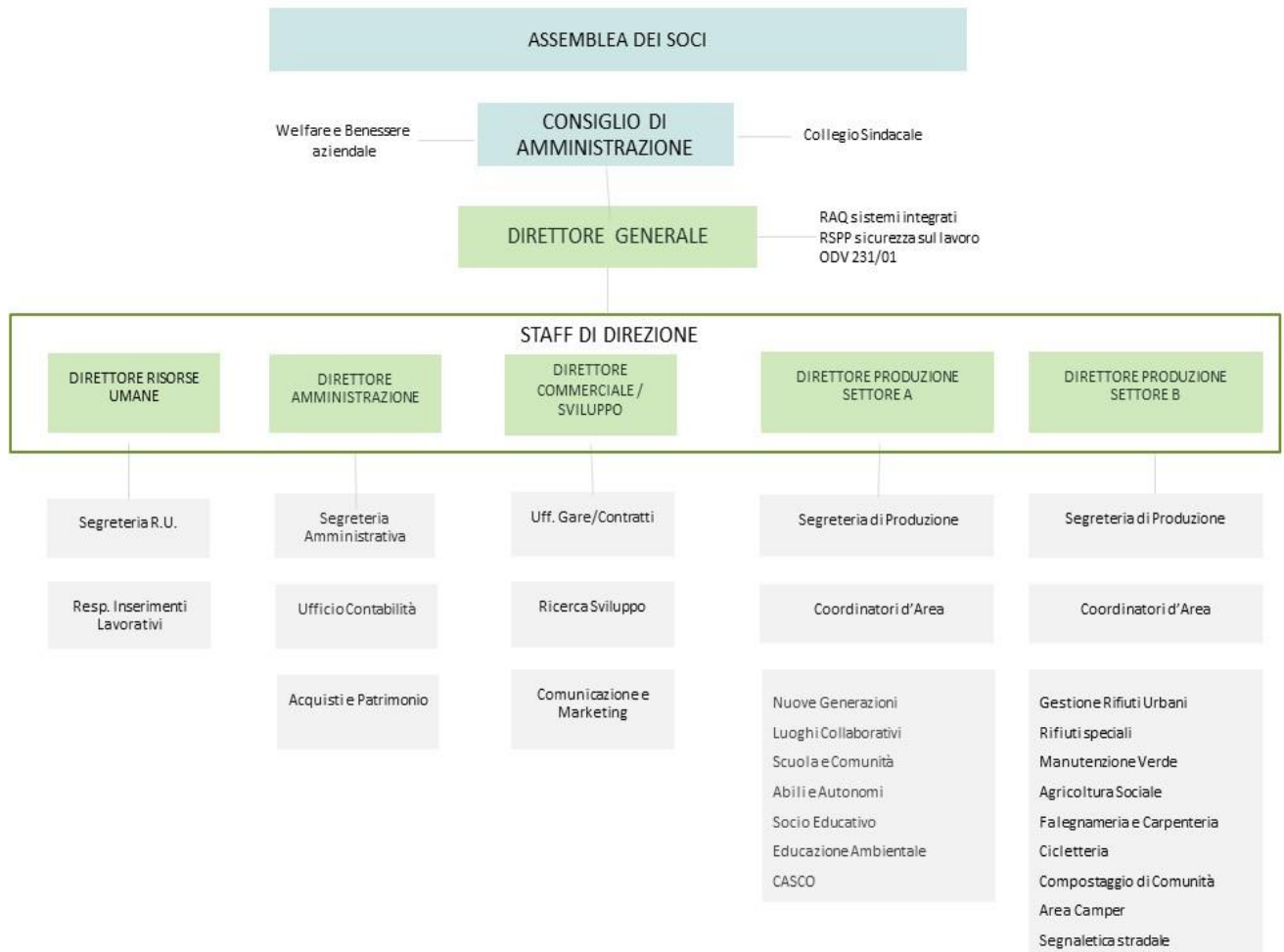

I Soci della Cooperativa Ecolé

I soci sono la spina dorsale della Cooperativa Sociale Ecolé, rappresentandone la storia e il futuro. Nel 2023 la Cooperativa ha potuto contare su 123 soci tra essi 87 maschi, 35 femmine e 1 persona giuridica. Tra essi 28 soci lavoratori svantaggiati.



■ I SOCI PER FASCE D'ETÀ



■ I SOCI PER ANZIANITÀ LAVORATIVA



■ I SOCI STRANIERI



I dipendenti della Cooperativa Ecol

Nel 2023 i dipendenti della Cooperativa sono stati 204, di cui 151 non svantaggiati e 53 svantaggiati.



RAPPORTO DI LAVORO

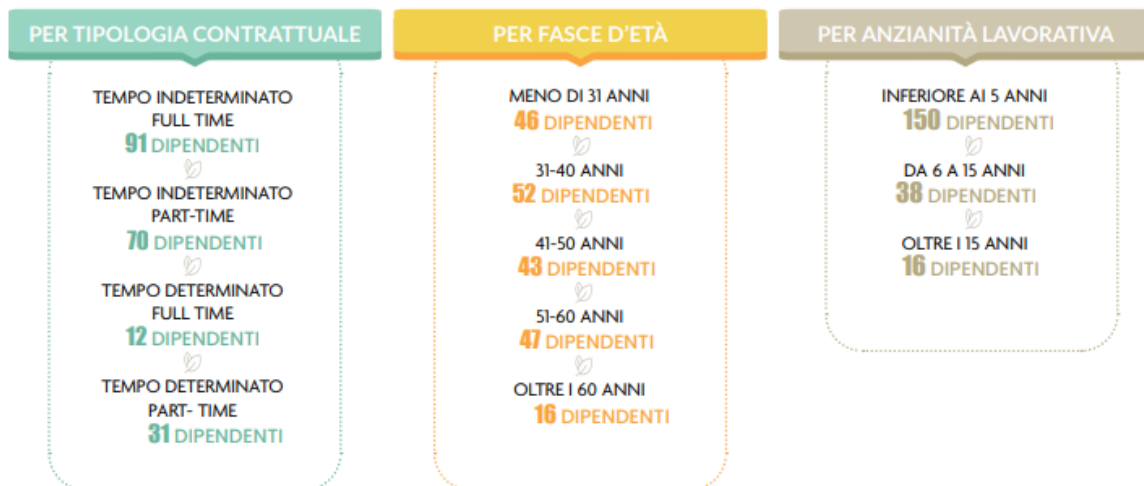

Gli ambiti dei lavoratori svantaggiati

Sono 53 i lavoratori svantaggiati (legge 381/1991), di cui 3 femmine e 50 maschi, che nel 2023 hanno lavorato per Ecole nei seguenti ambiti di servizio:

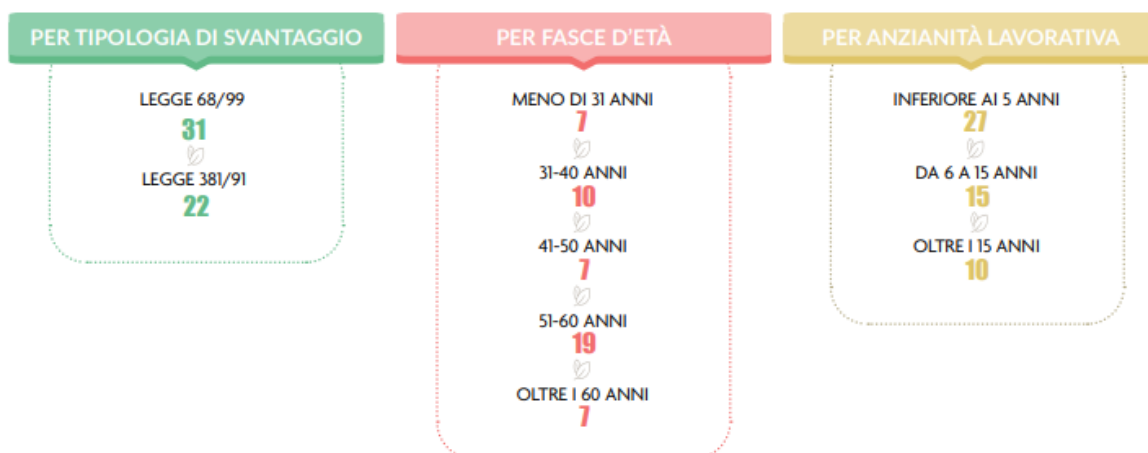

Corsi di formazione

- Corsi attivati: 38
- Partecipanti: 61
- Ore di formazione: 1.213
- Budget investito: 16.007

Indicatori sicurezza

- Infortuni accorsi 2023: 11

Convenzioni e tirocini

- Tirocini curriculari ed extracurriculari: 30

Inserimenti lavorativi

- Aziende coinvolte in convenzione art.22 : 6
- Lavoratori inseriti con convenzione art. 22: 22

Trend economico 2023

- Valore totale della produzione: 6.771.140
- Netto d'esercizio: 20.421
- Patrimonio netto: 1.067.546
- Capitale sociale sottoscritto: 109.256
- Capitale sociale versato: 105.130



ecologia  **lavoro**

I nostri servizi e le attività (Ecologia Lavoro)

Raccolta differenziata e gestione rifiuti: Per conto di IREN la nostra cooperativa effettua la raccolta differenziata porta a porta nel comune di Parma e in alcuni comuni della Provincia, la **raccolta dei rifiuti ingombranti** e la gestione del Centro di Raccolta di via Lazio a Parma. Ci occupiamo, inoltre, del servizio di custodia del centro di differenziazione imballaggi presso il Centro Agroalimentare di Parma; in Strada dei Mercati, all'interno del mercato ortofrutticolo di Parma gli scarti vegetali e gli imballaggi vengono divisi, compattati e avviati alla differenziata. Per conto di IREN, la Cooperativa Ecole effettua anche il servizio di **raccolta delle cassette di frutta e verdura in legno**, presso i negozi della città e della periferia. Sempre attraverso la Multiutility svolgiamo – a Parma e in tutta la provincia – **servizi di raccolta, trasporto e smaltimento di rifiuti ingombranti rivolti ai privati cittadini**.

I numeri del nostro impatto nel 2023:

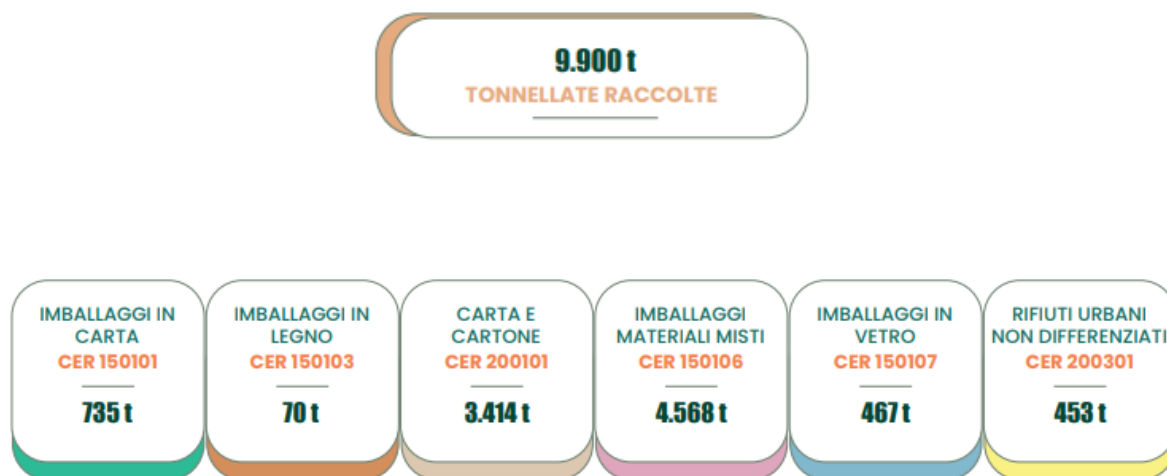

INTERVENTI DI RECUPERO DEI RIFIUTI INGOMBRANTI



Rifiuti speciali RAEE e Toner: Ritiriamo **rifiuti speciali** e li conferiamo presso il nostro impianto o presso altre strutture autorizzate per il **recupero** o lo **smaltimento**. La nostra cooperativa è iscritta all'Albo nazionale gestori ambientali e possiede le autorizzazioni di legge per il trasporto e l'intermediazione di rifiuti, sia pericolosi che non pericolosi, operando in collaborazione con associazioni di volontariato e imprese private. Ci occupiamo in particolare di **RAEE e toner**, per i quali disponiamo di un impianto di stoccaggio autorizzato presso la nostra sede.

I numeri del nostro impatto nel 2023:



Ciclostazione: Presso la Ciclostazione ci occupiamo della **riparazione e della manutenzione** di biciclette, della vendita di accessori e pezzi di ricambio e della vendita di bici usate. L'attività raccoglie l'eredità del Progetto Riciclo-LabOfficina, nato nel 2014, attraverso il quale le biciclette dismesse vengono recuperate e ri-assemblate evitando che diventino rifiuti. I cittadini possono contribuire al progetto donando biciclette vecchie o che non utilizzano più, portandole in Ciclostazione, o richiedendone il **ritiro gratuito a domicilio**. Nell'officina svolgiamo anche attività educative e didattiche, destinate agli studenti delle scuole del territorio. Attiviamo tirocini e realizziamo laboratori pratici rivolti a persone con fragilità. Dal 2016, inoltre, gestiamo l'officina del Punto Noleggio di Infomobility, presso la Cicletteria del Comune di Parma.

I numeri del nostro impatto nel 2023:



Composharing: Nel 2017 la Cooperativa ha promosso il progetto Composharing ed ha partecipato ai lavori dei Tavoli di Negoziazione dei Processi Partecipati “Composharing” e “Giardini Rifiuti Zero” (Comuni dell’Unione Pedemontana Parmense). Nel 2018 è iniziata la fase operativa nei Comuni di Sissa Trecasali, Sorbolo e Mezzani dove tutti i servizi sono stati erogati gratuitamente grazie ai finanziamenti regionali di ATERSIR. Il servizio di Composharing permette a numerosi cittadini della Provincia di Parma di **conferire meno rifiuti** ai cassonetti di umido e verde, consentendo così l’accesso a uno sconto sulla Tari come previsto dalla norma regionale.

I numeri del nostro impatto nel 2023:



Manutenzione arredo urbano e segnaletica: Svolgiamo attività di **carpenteria leggera, falegnameria, manutenzione segnaletica stradale e arredo urbano** nei parchi cittadini, storici ambiti di intervento della Cooperativa fidentina Cristina che abbiamo accorpato e che ha permesso l’inserimento lavorativo di soggetti svantaggiati. Nel corso degli anni sono state implementate anche attività di tipo sociale e formativo nei locali della falegnameria e del laboratorio di carpenteria.

I numeri del nostro impatto nel 2023:



Manutenzione giardini e aree verdi: La manutenzione delle aree verdi rappresenta l'ambito storico di intervento della nostra Cooperativa. Dagli esordi legati alla pulizia delle bassure della Cittadella ad oggi, l'attività è cresciuta in modo significativo, anche in termini di personale dedicato. Insieme ad altre cooperative sociali del territorio, partecipiamo alla **gestione del verde urbano** in diversi comuni della provincia. Accanto alle tradizionali attività di sfalcio e potatura, ci occupiamo della **posa di impianti di irrigazione, della piantumazione di nuove aree e della progettazione dei giardini**, con particolare riferimento all'utenza privata.

I numeri del nostro impatto nel 2023:



Area sosta camper: Dal 2015 ad oggi gestiamo l'Area Sosta Camper di Parma per conto del Consorzio Solidarietà Sociale. Offriamo tutti **i comfort necessari per una sosta sicura, piacevole e pulita** e per garantire un'appropriata accoglienza ai turisti. Il personale è presente mediamente dalle 10 alle 12 ore al giorno (dalle 8:00 alle 20:00), per garantire la pulizia, l'ordine e la funzionalità dell'area e fornire con gentilezza ed educazione informazioni ed indicazioni su come raggiungere la città con mezzi pubblici o biciclette, e informare sulle attrazioni, iniziative o sugli eventi del territorio.

I numeri del nostro impatto nel 2023:



Progetto Nativa: Nel 2019 abbiamo acquisito il ramo di impresa della Cooperativa Sociale Nativa, con l'obiettivo di consolidare il progetto di **agricoltura sociale** che, accanto alla **vendita di frutta, verdura e prodotti biologici**, propone iniziative di tipo culturale rivolte a scuole e cittadini sui temi dell'agro-ecologia e dell'alimentazione consapevole ed accoglie persone in difficoltà attraverso proposte legate all'ortoterapia, alla socializzazione e alla formazione al lavoro. L'ampia filiera delle attività consente di offrire numerose opportunità di inserimento, che vanno dal lavoro agricolo, alla **gestione degli ordini**, alla **commercializzazione dei prodotti** presso il negozio di Casaltone, ai mercati, o mediante **consegna porta a porta**. La filosofia del progetto è quella di un coinvolgimento diretto dei cittadini e dei produttori nel circuito di produzione e vendita di ortofrutta bio e di una relazione attiva con la comunità ed il territorio nel promuovere esperienze di inserimento lavorativo e di inclusione sociale.

Rapporto di Maria Chiara Fornari, Responsabile del progetto: "Il Progetto di agricoltura sociale Nativa ha mantenuto la propria produzione di orticole biologiche, incrementandola leggermente rispetto all'anno precedente. Il 2023 è stato un anno commercialmente difficile nel nostro settore economico per la costante contrazione dei consumi nella piccola distribuzione, nonostante questo il Progetto Nativa ha mantenuto una buona costanza nelle vendite presso i mercati e presso il negozio di Casaltone, mantenendo anche l'impegno delle consegne a domicilio per un pomeriggio a settimana. Il Progetto ha aderito alla Rete di Mercatiamo per lo svolgimento di alcuni mercati. Particolarmente rilevante è stato l'impegno per il mantenimento dell'agrobiodiversità, realizzata coltivando specie e varietà locali particolari, raccogliendo e mantenendo una piccola banca dei semi e arricchendo il podere con fiori ed erbe aromatiche per favorire la presenza di insetti impollinatori. Questo aspetto è stato curato grazie ai vari percorsi individualizzati e di gruppo svolti a favore di persone fragili nell'orto. Dall'orto sono partiti anche diversi nuovi percorsi per la creazione di altri orti e giardini in diversi luoghi di Parma in collaborazione con CIAC ONLUS, il Padiglione Braga dell'ASL di Parma e l'Istituto Comprensivo Puccini di Parma.

I numeri del nostro impatto nel 2023:



Nodi - Storie d'arredo: Il nostro ramo di impresa dedicato alla **progettazione e alla realizzazione di arredi** presso la sede di Fidenza. Il progetto unisce design e abilità artigianali, con i valori dell'inclusione sociale e della **sostenibilità ambientale**. Oltre alla nostra linea di prodotti, realizziamo arredi e allestimenti per spazi pubblici e privati all'aperto e al chiuso. Li progettiamo anche in collaborazione con studi di architettura. Utilizziamo legni di qualità, metalli e materiali accuratamente scelti e rifiniti. Scegliamo le materie prime più adatte per esaltare il design e le prestazioni di ogni oggetto. Valorizziamo le caratteristiche di legni e metalli con trattamenti rispettosi dell'ambiente e dei materiali (oli naturali, vernici ad acqua) e li lavoriamo in maniera artigianale, garantendo unicità ad ogni arredo.

I numeri del nostro impatto nel 2023:



educazione inclusione



I nostri servizi e le attività (Educazione Inclusionione)

I centri di aggregazione giovanile: Montanara, Villa Ghidini, Officina Sissa Tre Casali, Centro Fuori Classe, Casa nel Parco e Officina Arti Audiovisive.

Nell'ambito della promozione del **benessere** e dell'inclusione dei giovani, i centri aggregativi giovanili svolgono un ruolo fondamentale. Con una visione centrata sulla **partecipazione attiva e l'integrazione**, queste organizzazioni offrono un terreno fertile per l'espressione creativa e l'empowerment dei giovani. Attraverso attività come la musica, il digitale e il videomaking, i centri giovani incoraggiano la libera espressione e la **costruzione di relazioni significative**. In un contesto europeo, queste iniziative assumono un'importanza ancora maggiore, poiché promuovono la diversità culturale e favoriscono lo scambio interculturale tra i giovani di diverse nazioni. La musica diventa un linguaggio universale che supera le barriere linguistiche e crea connessioni profonde tra i partecipanti. Allo stesso modo, il videomaking offre uno spazio per raccontare storie personali e collettive, dando voce alle esperienze e alle prospettive dei giovani europei.

I numeri del nostro impatto nel 2023:

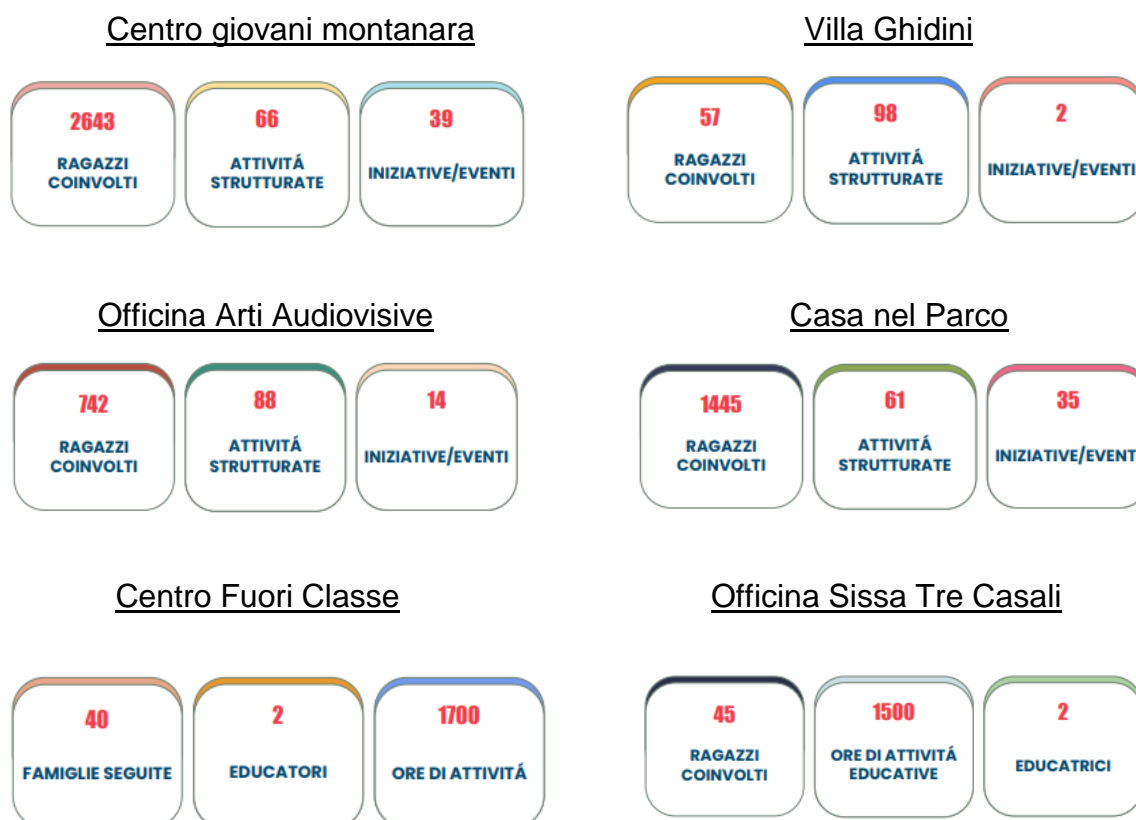

Educativa di Strada: La cooperativa svolge da diversi anni sul territorio della città e nella provincia di Parma attività di educativa di strada ed animativa territoriale. Le finalità sono molteplici: **promozione dell'agio, rafforzamento della capacità partecipativa di adolescenti e giovani, prevenzione in situazioni a rischio, coinvolgimento del territorio, sviluppo di comunità.** Questa tipologia di attività può essere prevista in progetti a sé stanti o inserita nei diversi servizi e progetti che la cooperativa gestisce. Il progetto di Educativa di Strada del Comune di Parma è un progetto rivolto sia ad adolescenti e giovani dai 13 ai 19 anni come destinatari diretti, sia alla comunità con il coinvolgimento di giovani, gruppi informali, servizi giovani, scuole, cittadinanza. Il progetto consiste **in interventi sul territorio cittadino**, in particolare piazze, parchi e luoghi di aggregazione spontanea attraverso due modalità quella di promozione, tesa a valorizzare le persone e a stimolarne la crescita e la maturazione, e quella preventiva, tesa a ridurre il disagio e i comportamenti a rischio individuali e collettivi. Le azioni previste sono: contatto con associazioni, agenzie educative e servizi presenti nel territorio; mappatura, monitoraggio, osservazione nei territori di intervento; **micro-progettualità**, ovvero organizzazione di attività e animazione a partire dalle esigenze dei ragazzi contattati (sportive, artistiche, espressive, ecc); **organizzazione e gestione di iniziative** volte a promuovere l'impegno civico dei giovani; **attivazione laboratori strutturati digitali**, manuali ed espressivi; realizzazione eventi, incontri pubblici, performance, workshop; programmazione estiva con eventi culturali.

I dati relativi al nostro impatto nel 2023:



La Paz: Grazie alla collaborazione con l'ASD La Paz Antirazzista, associazione sportiva che da anni si occupa di **educazione e inclusione** attraverso il calcio, dallo scorso anno ci occupiamo della **co-gestione di interventi educativi** rivolti ad adolescenti che frequentano assiduamente le attività sportive dell'ASD La Paz presso l'impianto sportivo "Mauro Valeri" in via Leporati 2. Nello specifico la collaborazione ha visto impegnati due nostri educatori del servizio di Educativa di Strada in affiancamento agli allenatori della squadra Under 18 dell'ASD La Paz per la gestione di un gruppo di 30 adolescenti. Di questo gruppo 10 sono gli adolescenti Minori Stranieri Non Accompagnati (MSNA) arrivati a Parma nel corso dell'anno e ospitati presso due strutture di accoglienza minori presso il Comune di Parma. Degli altri 20, 3 sono stati seguiti con attenzione perché a rischio **dispersione scolastica e/o ritiro sociale**. Oltre alle ore di affiancamento per le attività sportive, è stato attivato un laboratorio per la realizzazione di un murales presso il campo sportivo che ha visto la partecipazione di 10 adolescenti iscritti all' ASD La Paz grazie ad un finanziamento di un bando regionale L.14. Inoltre, i ragazzi sono stati coinvolti per la partecipazione a due tornei di calcio estivi presso il centro giovani Federale e presso il campo di via Mordacci a Parma, nell'ambito delle attività di Educativa di Strada in collaborazione con i centri giovani del Comune di Parma.

I numeri relativi al nostro impatto nel 2023:



Percorsi riabilitativi ed educativi: Grazie ai percorsi di Orientamento Formativo e di Alternanza Scuola-Lavoro, **accogliamo sia ragazzi con disabilità sia ragazzi a rischio dispersione scolastica** delle scuole del Comune e della Provincia di Parma. Mostriamo loro come funziona il mondo del lavoro, accompagnandoli nel percorso personale al di fuori della scuola. **I nostri educatori** e tutor sono in costante rapporto con le scuole e con gli operatori scolastici e di sostegno, aggiornandoli sul progredire del progetto e programmando con loro le varie fasi dell'attività didattica ed educativa. Sono previsti anche momenti di socializzazione e di relazioni con il personale e l'ambiente della cooperativa. Insieme ai **Dipartimenti di Salute Mentale** promuoviamo "Progetti riabilitativi individualizzati" per persone seguite dagli stessi. I laboratori sono attivi presso le sedi di Parma, di Fidenza e Sorbolo.

I numeri relativi al nostro impatto nel 2023:



Centro Ippovalli: Presso il Centro Ippovalli, la Cooperativa propone **percorsi di riabilitazione equestre** progettati ad-hoc sulla persona o il piccolo gruppo, finalizzati ad aumentare le competenze ed incrementare la capacità del soggetto attraverso diverse attività come Ippoterapia, Rieducazione Equestre e Volteggio e Pre-Sport. Rientrano in questo ambito anche le **Attività Assistite con il cavallo**, un insieme di proposte finalizzate al miglioramento del benessere psico-fisico della persona, al mantenimento e all'implementazione delle competenze. Il contesto in cui si svolge attiene all'ambito della cura e della gestione del cavallo, che funge da elemento motivante per attivarsi fisicamente e cognitivamente. Insieme alla cura del cavallo verranno proposte una serie di attività tipiche della fattoria, così da arricchire il percorso con proposte finalizzate ad incrementare e a mantenere abilità e competenze atte a migliorare la qualità di vita della persona. L'obiettivo principale è favorire le autonomie personali nella quotidiana gestione del sé e dei rapporti con gli altri.

I numeri relativi al nostro impatto nel 2023:

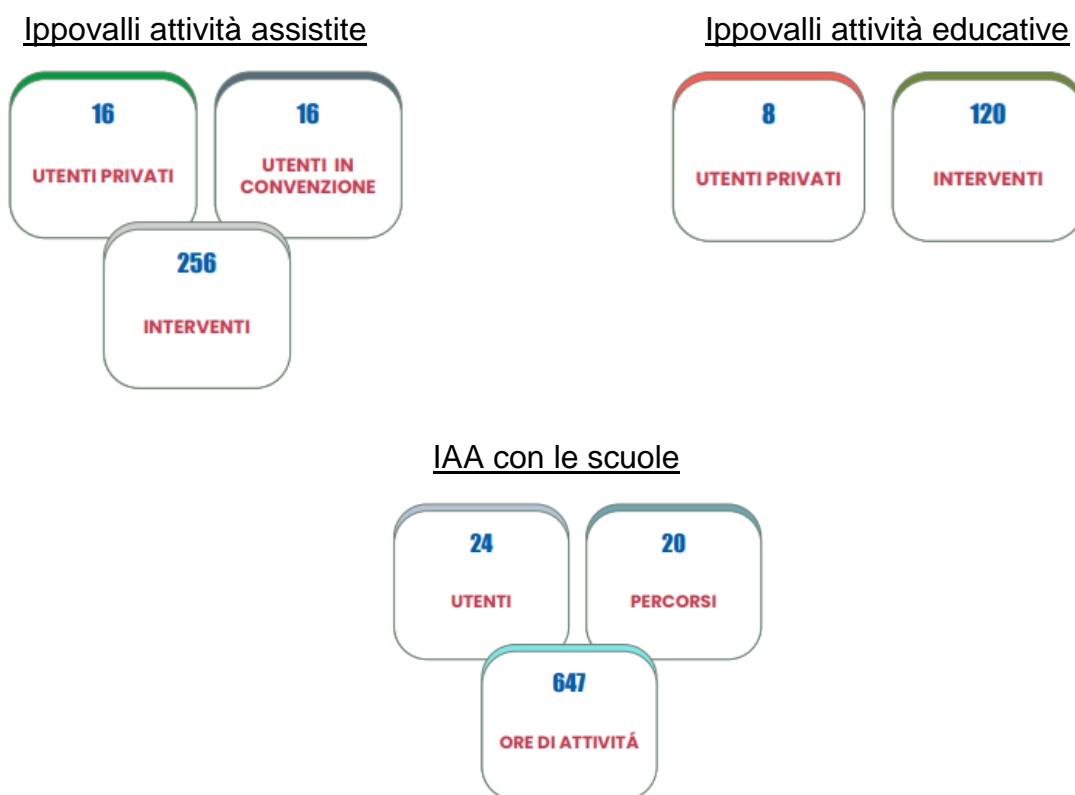

Scuola e Comunità: L'area Scuola e Comunità integra due pilastri fondamentali dell'azione educativa: i **progetti sviluppati nelle scuole** e quelli dedicati alla comunità. Nel contesto scolastico, operiamo dalla scuola dell'infanzia fino alla scuola superiore, adottando un approccio sistemico e preventivo. Oltre a intervenire nelle situazioni urgenti, miriamo a offrire **una visione a lungo termine**, concentrandoci sul gruppo classe come un sistema che favorisce lo sviluppo delle abilità sociali. Questo implica un superamento del pensiero individuale a favore di una prospettiva collettiva. Il nostro concetto di educatore scolastico va oltre l'intervento sul singolo, considerandolo una risorsa per l'intera scuola e classe. Questi professionisti portano competenze pedagogiche e metodologiche-didattiche che si integrano nell' ambiente scolastico in modo trasversale. Le metodologie attive e innovative, ad esempio, tengono conto dei diversi stili di apprendimento e coinvolgono gli studenti attraverso vari linguaggi e strumenti, facilitando lo sviluppo di competenze trasversali. Parallelamente ai progetti scolastici, lavoriamo anche sui **progetti di comunità**, mirando all'empowerment dei partecipanti per far emergere le loro competenze e risorse. Questi includono la gestione dei Punti di Comunità in diversi quartieri della città. La nostra attività nelle scuole è stata implementata con due nuovi progetti: Becoming – Crescere in divenire e Scuole aperte al territorio. Uno dei progetti che portiamo avanti da quasi vent'anni è il progetto Teseo del Comune di Parma, al quale aderiamo in ATI come Consorzio di Solidarietà sociale insieme alla cooperativa Pro.ges. Il progetto Teseo prevede l'attivazione di educatori scolastici e psicopedagogisti per la gestione dello sportello d'ascolto negli Istituti Comprensivi di Parma. Il lavoro degli educatori scolastici è quello di approntare interventi rivolti ai gruppi classe o a piccoli gruppi, in co-progettazione con la scuola, partendo dai diversi bisogni rilevati. Lo sportello d'ascolto invece è uno spazio che prevede la realizzazione di colloqui individuali rivolto agli studenti, ai docenti e alle famiglie.

I dati relativi al nostro impatto nel 2023:

Attivi sempre!



Cittadinanza attiva



Concittadini con legalità



Becoming - Crescere in divenire



Scuole aperte al territorio



Orientamento



Welfare 2023



Centro estivo Estate a Spasso



Teseo



Servizi scolastici Teseo



Centri Educativi Pomeridiani: I Centri educativi pomeridiani mirano al **potenziamento dell'autonomia dei minori e al supporto delle loro famiglie.** Gestiamo tre centri in diverse zone della città, ognuno focalizzato su un'età specifica e strettamente legato ai contesti territoriali.

I dati relativi al nostro impatto nel 2023:

Maestro Pegaso



Pablo



SEM



Scuola per l'Europa: Nel 2023, la nostra offerta nella gestione delle attività extrascolastiche presso la Scuola per l'Europa ha visto l'inserimento **di nuovi laboratori artistici, tecnologici e di studio** e abbiamo consolidato l'organizzazione del servizio, contribuendo ad un aumento significativo delle iscrizioni.

I dati relativi al nostro impatto nel 2023:



Facilitatori: Un'altra progettualità del Comune di Parma che ci vede coinvolti come cooperativa – in ATI come Consorzio con cooperativa Pro.ges - è "Azioni di contrasto alla povertà minorile, educativa, relazionale e a contrasto del fenomeno del ritiro sociale di pre- adolescenti ed adolescenti". Il progetto prevede l'attivazione di **figure di sistema** dette facilitatori di equipe integrate con **funzioni complementari** a quelle già esistenti sul territorio e all'interno della scuola: più propriamente il facilitatore favorisce il raccordo tra contesti e sostegni professionali e informali per far fronte a situazioni che vedono coinvolti minori in ritiro sociale o scolastico.

I numeri relativi al nostro impatto nel 2023:

Welfare Family Corner



Figure di sistema



Casco: Casco Learning è un servizio innovativo del Distretto Collaborativo APS ETS e della nostra Cooperativa, un luogo aperto, inclusivo e accogliente che pone l'innovazione e la creatività al **centro dell'apprendimento e dello sviluppo personale** e professionale. Attraverso l'apporto di un team multidisciplinare promuoviamo nei contesti scolastici un approccio flessibile, ingaggiante e innovativo alla formazione attraverso la **progettazione su misura di percorsi specifici** per target, tematica e tipologia. Gli interventi che proponiamo intendono promuovere l'apprendimento significativo attraverso la realizzazione di percorsi per apprendere in modo attivo, costruttivo, autentico e collaborativo. Proponiamo, inoltre **percorsi formativi innovativi indirizzati a docenti scolastici, dirigenti scolastici, personale ATA**. Offriamo **occasioni di formazione per management** per accompagnarli al cambiamento organizzativo e migliorare il clima relazionale all'interno dell'azienda.

I numeri relativi al nostro impatto nel 2023:



Servizi socio-assistenziali: Nell'ambito del settore socio-assistenziale emergono due servizi di supporto alle persone adulte con disabilità. Il Laboratorio Con-Tatto, **centro socio-occupazionale** in cui poter sperimentare la **relazione con l'altro**, partecipare a numerose **attività educative, formative e ricreative** e ad esperienze di crescita personale e Scuola di Autonomia Collecchio, un progetto che mette a disposizione un appartamento a Collecchio all'interno del quale persone adulte con disabilità sperimentano periodi di breve convivenza.

I numeri relativi al nostro impatto nel 2023:





**FIRMA PER IL 5XMILLE A ECOLE E SOSTIENI
UN BENE DEL TUO TERRITORIO!**

**CI OPPIAMO DI PROGETTI IN AMBITO EDUCATIVO, COMUNITARIO ED
INCLUSIVO E CI PRENDIAMO CURA DELLE PERSONE SVANTAGGIATE
AIUTANDOLE AD ESSERE INSERITE NEL MONDO DEL LAVORO.
TRA I NOSTRI SERVIZI CI OCCUPIAMO ANCHE DI SMALTIMENTO
DI RIFIUTI SPECIALI, DI RACCOLTA DIFFERENZIATA E
DI AGRICOLTURA SOSTENIBILE.**

Firma il 5xmille a ECOLE

01690500341

COOPERATIVA SOCIALE

Congiunzione di Esperienza Futuro

Riconoscere l'importanza delle **esperienze** passate per
determinare la direzione e il significato del **futuro**

SEDE LEGALE

Via G.Belli 10/A - 43126 Parma
C.F - P.IVA 01690500341
SDI: SUBM70N
info@ecolecoop.it
www.ecolecoop.it
Tel: 0521995328

SEDI OPERATIVE

Via G.Belli 10/A - 43126 Parma
Via G.Cimabue 37 - 43124 Parma

Via Cabriolo 75 - 43036 Fidenza PR

Strada del Canale 76 - 43058
Casaltone di Sorbolo PR

ISCRIZIONE ALBO DELLE COOPERATIVE SOCIALI
DETER. N. 20766/2018
n. 48 ad oggetto misto (A+B)

CERTIFICAZIONE ISO 9001
CERTIFICAZIONE ISO 14001